JAK NIE DAĆ SIĘ ZMANIPULOWAĆ W SIECI

BEZPŁATNE SZKOLENIE DLA SENIORÓW ORAZ MŁODZIEŻY 13 - 16 LAT

10:00

KIEDY: **26.09, 10.10, 24.10, 07.11**

Squash and more Orzech, ul. Bytomska 27E

Orzech przeciw dezinformacji

KOMITET DO SPRAW POŻYTKU PUBLICZNEGO

NIW Narodowy Instytut Wolności

Rządowy Program Wsparcia Organizacji Pozarządowych Moc Małych Społeczności

SQUASH AND MORE

SFINANSOWANO ZE ŚRODKÓW NARODOWEGO INSTYTUTU WOLNOŚCI – CENTRUM ROZWOJU SPOŁECZEŃSTWA OBYWATELSKIEGO W RAMACH RZĄDOWEGO PROGRAMU WSPARCIA ORGANIZACJI POZARZĄDOWYCH MOC MAŁYCH SPOŁECZNOŚCI

Czym właściwie jest dezinformacja?

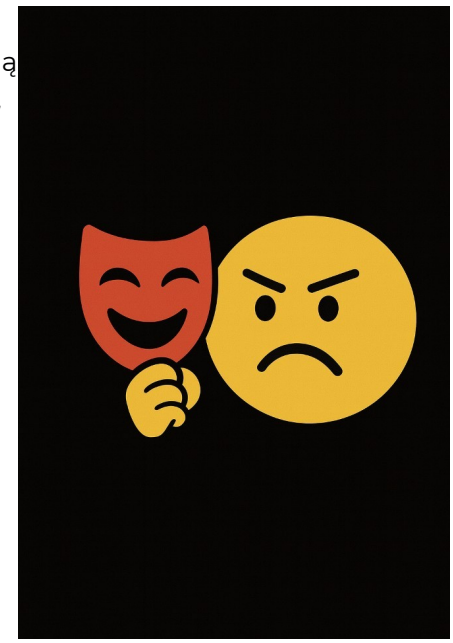

Dezinformacja to celowo przygotowane treści, które mają wprowadzić odbiorcę w błąd. Ktoś je tworzy z intencją osiągnięcia konkretnego efektu: zarobić na kliknięciach, zdobyć uwagę i zasięgi, skłócić ludzi, wpłynąć na decyzje odbiorców albo na ich emocje. To działanie zaplanowane — nie przypadek ani zwykła pomyłka.

W praktyce dezinformacja przybiera różne formy. Może być całkowicie zmyślona, ale często opiera się na ziarnku prawdy, które zostaje wyolbrzymione, wyrwane z kontekstu albo połączone z fikcją. Dzięki temu wygląda wiarygodnie. Zdarza się, że autorzy podszywają się pod eksperta, instytucję czy medium, używają fachowego języka, „cytatów" bez źródeł albo grafik stylizowanych na poważne komunikaty. Celem jest jedno: żeby odbiorca nie uruchomił czujności, tylko przyjął przekaz „na wiarę".

Dezinformacja świetnie żeruje na emocjach. Treści przygotowuje się tak, by od razu coś w nas „kliknęło": strach, oburzenie, poczucie niesprawiedliwości, czasem ekscytacja szokiem. Gdy emocje wchodzą na wysokie obroty, myślimy szybciej, udostępniamy szybciej i… rzadziej sprawdzamy. To dlatego fałszywe treści potrafią rozchodzić się szybciej niż rzetelne wyjaśnienia.

Miejsce publikacji też nie jest przypadkowe. Dezinformacja pojawia się tam, gdzie spędzamy czas: w mediach społecznościowych, na komunikatorach, w krótkich wideo, na stronach udających portale informacyjne. Często wygląda tak samo jak zwykła wiadomość — miniatura, chwytliwy nagłówek, pewny ton — tyle że pod spodem kryje się manipulacja: pominięte fakty, stare zdjęcie opisane jak nowa sensacja albo domysł przedstawiony jak dowód.

Skutki są realne. Fałsz potrafi zmienić czyjeś decyzje, podsycić konflikty, zniszczyć reputację niewinnych osób, a z czasem osłabić zaufanie do wszystkiego i wszystkich. Gdy zaczynamy wierzyć, że „wszyscy kłamią", łatwo sterować naszymi emocjami i wyborami — i właśnie na to liczą autorzy takich treści.

Najprostszy sposób, by zacząć się bronić, to nazwać zjawisko po imieniu. Jeśli widzisz treść, która wyraźnie chce tobą poruszyć, a jednocześnie nie podaje sprawdzalnych faktów, miej z tyłu głowy, że może to być dezinformacja. Świadomy odbiorca nie musi znać wszystkich sztuczek, ale rozumie, że w sieci ktoś może grać na jego emocjach i czasie.

Dezinformacja vs misinformacja

Na pierwszy rzut oka oba pojęcia brzmią podobnie i często są mylone, ale różnica między nimi jest kluczowa. **Dezinformacja** to świadome kłamstwo. Ktoś przygotowuje treści z zamiarem oszukania odbiorcy. To może być spreparowany artykuł, zmanipulowane zdjęcie, przerobione nagranie albo wiadomość podszywająca się pod eksperta. Autor wie, że to nieprawda, i właśnie dlatego to publikuje. Celem jest osiągnięcie korzyści – finansowej, politycznej, społecznej – albo po prostu zyskanie popularności kosztem innych.

Z kolei **misinformacja** to nie celowe oszustwo, ale wciąż informacja nieprawdziwa. Powstaje wtedy, gdy ktoś pomyli fakty, źle zinterpretuje dane albo bezrefleksyjnie powieli niesprawdzone wiadomości. Osoba, która rozpowszechnia takie treści, sama może w nie wierzyć i nie mieć zamiaru nikogo oszukać. Misinformacja nie ma więc złej intencji, choć efekty mogą być równie groźne – odbiorcy nadal dostają fałsz, który kształtuje ich poglądy i decyzje.

Różnica sprowadza się do intencji. Dezinformacja to planowane kłamstwo, a misinformacja to błąd. W praktyce oba zjawiska często się ze sobą przeplatają. Fałszywe wiadomości stworzone jako dezinformacja zaczynają krążyć w internecie i błyskawicznie zamieniają się w misinformację, bo ludzie udostępniają je w dobrej wierze, myśląc, że dzielą się czymś ważnym.

Świadomość tego rozróżnienia pomaga zrozumieć, dlaczego tak istotna jest czujność. Nawet jeśli ktoś nie miał złych zamiarów, to powielanie niesprawdzonych treści nadal szkodzi. Dlatego warto zatrzymać się na chwilę, sprawdzić źródło i zastanowić się, zanim przekażemy informację dalej. W erze szybkich kliknięć i natychmiastowych reakcji ta krótka pauza może być najlepszą ochroną przed staniem się mimowolnym przekaźnikiem fałszu.

Fake news – nowa epidemia

Jeszcze kilkanaście lat temu, kiedy ktoś chciał szerzyć fałszywe informacje, musiał drukować ulotki, rozpuszczać plotki pocztą pantoflową albo próbować przebić się do tradycyjnych mediów. Dziś wystarczy kilka kliknięć, żeby wiadomość – prawdziwa czy nie – obiegła cały świat w kilka godzin. To właśnie sprawia, że fake newsy zaczęły przypominać epidemię: rozprzestrzeniają się szybko, zarażają kolejne osoby i trudno je zatrzymać, gdy już ruszą w obieg.

Internet i media społecznościowe działają jak idealne środowisko dla fałszywych treści. Mechanizmy algorytmów podbijają to, co wzbudza emocje i generuje reakcje. A fake newsy są tworzone właśnie po to, by wywoływać szok, złość, oburzenie czy strach. W efekcie to one zyskują największy zasięg i trafiają do coraz większej liczby użytkowników. Prawdziwe informacje, które są spokojne i wyważone, znikają w tle, bo nie wywołują takiej lawiny reakcji.

Problem fake newsów nie dotyczy już tylko rozrywki czy niewinnych plotek. Widzimy ich wpływ na politykę, zdrowie czy bezpieczeństwo. Wystarczy przypomnieć sobie, jak wiele osób w czasie pandemii trafiało na nieprawdziwe informacje o cudownych lekach, spiskach czy rzekomych

zakazach. Wiele z tych treści powodowało realne szkody: ludzie bali się korzystać ze sprawdzonych metod leczenia, protestowali przeciwko zaleceniom ekspertów albo podejmowali ryzykowne decyzje.

Siła fake newsów polega też na tym, że są łatwe do zapamiętania. Prosty przekaz, mocny obraz, chwytliwy tytuł – to zostaje w głowie. Nawet jeśli później przeczytamy sprostowanie, często pamiętamy pierwszą, fałszywą wersję. Psychologowie mówią, że ludzki umysł lubi historie i emocje, a fake newsy dostarczają ich w nadmiarze.

To wszystko sprawia, że mówimy o zjawisku jak o epidemii. Fake newsy rozprzestrzeniają się błyskawicznie, wciągają kolejne osoby i bardzo trudno je „wyleczyć", kiedy już się zadomowią w świadomości ludzi. Walka z nimi wymaga wysiłku: edukacji, czujności i krytycznego myślenia. Każdy z nas może być nosicielem tej „choroby" – wystarczy, że bez zastanowienia udostępnimy coś, co wzbudziło w nas emocje. A skoro tak, to każdy z nas ma też odpowiedzialność, by się zatrzymać, sprawdzić i nie dokładać kolejnej cegiełki do muru fałszu.

Dlaczego wierzymy w głupoty?

Może się wydawać, że w erze internetu łatwiej niż kiedykolwiek oddzielić prawdę od kłamstwa. W końcu mamy dostęp do ogromnej ilości wiedzy i możemy w kilka sekund sprawdzić dowolną informację. A jednak wciąż nabieramy się na fake newsy i wierzymy w treści, które często nie mają sensu. Dlaczego tak się dzieje? Odpowiedź leży w tym, jak działa nasz mózg i jakie emocje nami kierują.

Człowiek nie jest maszyną do analizy faktów. Nasz umysł lubi proste wyjaśnienia i historie, które łatwo zapamiętać. Jeśli coś brzmi logicznie, a do tego wywołuje silne emocje, szybko przyjmujemy to za prawdę. Nie sprawdzamy źródeł, bo emocja jest silniejsza niż chłodna analiza. Właśnie dlatego fake newsy są tak skuteczne – nie podają złożonych danych, ale krótkie, mocne hasła, które uderzają w naszą wyobraźnię.

Ważną rolę odgrywa też tzw. potwierdzanie własnych przekonań. Lubimy informacje, które zgadzają się z tym, w co już wierzymy. Jeśli ktoś ma wątpliwości wobec nauki, łatwiej uwierzy w treści podważające szczepienia. Jeśli ktoś nie ufa politykom, szybciej kliknie artykuł o kolejnym „skandalu". To nie przypadek – po prostu chętniej przyjmujemy wiadomości, które pasują do naszego obrazu świata, nawet jeśli są fałszywe.

Nie bez znaczenia jest także tempo, w jakim żyjemy online. Przewijamy dziesiątki postów, oglądamy krótkie filmiki, czytamy tylko nagłówki. Mało kto ma czas, by zagłębiać się w pełne treści i sprawdzać ich rzetelność. W efekcie decyzje podejmujemy szybko i powierzchownie, a to idealne warunki do tego, by ktoś podsunął nam manipulację.

Do tego dochodzi jeszcze efekt grupy. Jeśli znajomi udostępniają jakąś wiadomość, automatycznie wydaje się bardziej wiarygodna. Skoro wiele osób o czymś mówi, to „musi być prawda”. Tak działa presja społeczna, którą często wykorzystują twórcy dezinformacji.

Wszystko to pokazuje, że wiara w głupoty nie wynika z naszej naiwności, ale z naturalnych mechanizmów psychologicznych. Mózg chce szybko zrozumieć świat, emocje popychają nas do reakcji, a brak czasu sprawia, że rzadko weryfikujemy fakty. To normalne, ale niebezpieczne, bo w sieci zawsze znajdzie się ktoś, kto chętnie to wykorzysta.

Dlatego najważniejsze jest, by mieć świadomość tych pułapek. Kiedy widzimy wiadomość, która mocno nami porusza, warto zrobić stop, wziąć oddech i sprawdzić, czy naprawdę mamy do czynienia z faktami. Tylko tak możemy zmniejszyć szansę, że po raz kolejny damy się złapać na sprytnie przygotowaną manipulację.

Jak działają algorytmy?

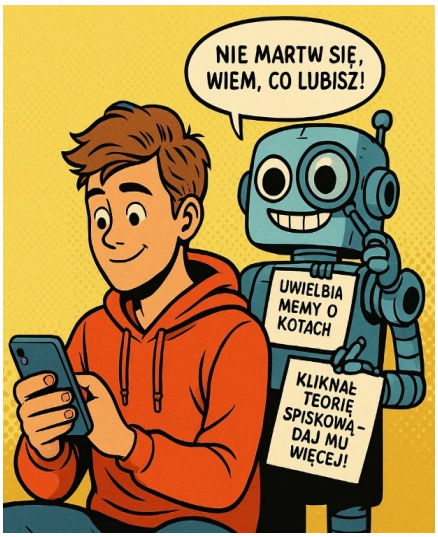

Kiedy korzystamy z internetu, wydaje nam się, że sami wybieramy treści, które oglądamy. W praktyce ogromną rolę odgrywają tu **algorytmy**, czyli programy komputerowe, które decydują, co zobaczymy w pierwszej kolejności. Algorytmy analizują nasze kliknięcia, lajki, komentarze, a nawet czas spędzony przy danym filmie czy zdjęciu. Na tej podstawie starają się przewidzieć, co najbardziej nas zainteresuje, i właśnie to podsuwają na górę naszej tablicy czy strony głównej.

Na pozór brzmi to wygodnie – w końcu dostajemy treści dopasowane do naszych zainteresowań. Problem zaczyna się wtedy, gdy zauważymy, że algorytmy nie wybierają tego, co jest najprawdziwsze czy najbardziej wartościowe, tylko to, co wywołuje emocje i angażuje nas jak najmocniej. Jeśli oburzający post sprawia, że zostajemy przy nim dłużej i chętnie go komentujemy, to algorytm uzna go za „ważny” i pokaże kolejnym osobom. W ten sposób fałszywe informacje mogą rozchodzić się znacznie szybciej niż spokojne, rzetelne wiadomości.

Algorytmy tworzą też coś, co nazywa się „bańką informacyjną”. Oznacza to, że widzimy przede wszystkim treści zgodne z naszymi dotychczasowymi przekonaniami i zainteresowaniami. Jeśli często oglądamy filmiki o spiskach, algorytm będzie podsuwał nam ich jeszcze więcej. Jeśli klikamy w sensacyjne nagłówki, to właśnie takich wiadomości zacznie pojawiać się coraz więcej. Z czasem możemy dojść do wniosku, że „wszyscy wokół” myślą tak samo jak my, bo rzadko widzimy inne perspektywy.

Twórcy portali społecznościowych tłumaczą, że algorytmy mają ułatwiać życie i dopasowywać treści do użytkowników. Ale w praktyce to mechanizmy nastawione głównie na zysk – im dłużej siedzimy na platformie, tym więcej reklam zobaczymy. A im więcej emocji przeżywamy, tym chętniej zostajemy. W efekcie nie rzetelność wygrywa, tylko klikalność.

Zrozumienie działania algorytmów jest kluczem do świadomego korzystania z sieci. Jeśli wiemy, że nie oglądamy „całego świata”, ale tylko jego wycinek wybrany przez komputer, łatwiej

zachować dystans i krytyczne podejście. Internet nie pokazuje nam obiektywnej rzeczywistości, lecz rzeczywistość, którą zaprogramowano tak, by zatrzymać nas jak najdłużej przed ekranem.

Mechanizmy manipulacji informacją

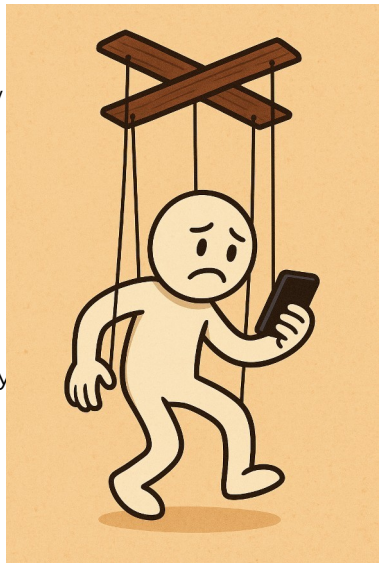

Dezinformacja rzadko działa wprost. To nie są zawsze oczywiste kłamstwa, które łatwo rozpoznać. Częściej mamy do czynienia z subtelnymi trikami, które sprawiają, że zaczynamy wątpić w fakty, zmieniamy zdanie lub przyjmujemy cudzy punkt widzenia. To właśnie mechanizmy manipulacji – sposoby wpływania na odbiorców bez ich świadomej zgody.

Jednym z najczęstszych jest **wyrywanie informacji z kontekstu**. Zdjęcie albo fragment wypowiedzi zostaje zaprezentowany w taki sposób, że znaczenie całej sytuacji wygląda zupełnie inaczej. Nagłówki często są pisane tak, by sugerować sensację, chociaż treść artykułu jest znacznie spokojniejsza. Widzimy wtedy tylko wycinek prawdy, a reszta zostaje przed nami ukryta.

Kolejny mechanizm to **powtarzanie**. Gdy jakaś informacja pojawia się wiele razy w różnych miejscach, zaczynamy traktować ją jako bardziej wiarygodną. Nawet jeśli za każdym razem jest fałszywa, nasz mózg uznaje: „skoro o tym tyle się mówi, coś musi być na rzeczy”. To właśnie dlatego plotki i mity tak łatwo się utrwalają.

Często wykorzystywany jest też **autorytet**. Jeśli wiadomość zostanie przypisana do znanej osoby, eksperta lub instytucji, szybciej w nią wierzymy. Nawet jeśli autorytet został zmyślony albo całkowicie źle przedstawiony, sam fakt, że pojawia się nazwisko czy logo, zwiększa zaufanie odbiorcy.

Silnym narzędziem jest również **granienie na emocjach**. Strach, oburzenie czy poczucie zagrożenia sprawiają, że reagujemy szybciej i mniej krytycznie. W takich momentach nie chcemy analizować faktów, tylko natychmiast działać. Twórcy dezinformacji świetnie to wykorzystują – zamiast spokojnych danych podają dramatyczne historie, które łatwo zapadają w pamięć.

Manipulacja opiera się też na **polaryzacji**. Chodzi o dzielenie ludzi na dwa obozy: my kontra oni, dobrzy kontra źli. Takie podejście wzbudza emocje i podsyca konflikty, a w efekcie utrudnia spokojną dyskusję. Gdy zaczynamy myśleć w kategoriach „kto jest przeciwko nam, ten jest wrogiem”, łatwiej nami kierować i trudniej nam zaufać rzetelnym źródłom.

Wszystkie te mechanizmy mają jeden cel: skłonić odbiorcę, by uwierzył w fałszywy obraz rzeczywistości. Im mniej czasu poświęcamy na refleksję i sprawdzanie faktów, tym skuteczniej działają. Dlatego tak ważne jest, by znać te triki i umieć je rozpoznać. Świadomość, że ktoś może próbować nami manipulować, to pierwszy krok do obrony przed fałszem.

Typowe techniki dezinformacji

Dezinformacja nie zawsze jest oczywistym kłamstwem. Najczęściej korzysta z określonych technik, które sprawiają, że fałsz wydaje się prawdą, a odbiorca nie zauważa manipulacji. Zrozumienie, jak działają te triki, pomaga szybciej je rozpoznać i nie dać się wciągnąć w pułapkę.

Jedną z najczęściej stosowanych technik jest **sensacyjny nagłówek**. Wiele osób nie czyta całego artykułu, a jedynie sam tytuł. Dlatego nagłówki pisane są w taki sposób, by wywołać emocje i zmusić do kliknięcia. Nierzadko treść tekstu wcale nie potwierdza tak mocnych słów, ale pierwsze wrażenie zostaje w pamięci i to ono kształtuje opinię czytelnika.

Kolejna technika to **używanie fałszywych autorytetów**. Autorzy dezinformacji powołują się na ekspertów, którzy w rzeczywistości nimi nie są, albo przypisują prawdziwym naukowcom czy instytucjom słowa, których nigdy nie wypowiedzieli. Dzięki temu przekaz zyskuje pozorną wiarygodność i łatwiej trafia do odbiorcy.

Często stosuje się też **manipulację obrazem**. Zdjęcia i filmy są wyrwane z kontekstu, podpisane nieprawdziwym opisem lub celowo przerobione, by wyglądały dramatyczniej. W erze mediów społecznościowych obraz działa szybciej niż słowo, dlatego to właśnie on staje się nośnikiem kłamstwa.

Dezinformacja lubi również **mieszać prawdę z fałszem**. Do kilku prawdziwych informacji dorzuca się jedną fałszywą, przez co całość wygląda wiarygodnie. Odbiorca, widząc znajome fakty, nie zauważa momentu, w którym został oszukany. To szczególnie niebezpieczne, bo taki przekaz trudno jednoznacznie obalić.

Popularnym chwytem jest także **powtarzanie tego samego komunikatu** w różnych miejscach. Gdy słyszymy coś wiele razy, zaczynamy traktować to jako bardziej prawdziwe, nawet jeśli nie ma na to żadnych dowodów. Nasz mózg lubi powtarzalność i szybko nabiera przekonania, że „w tym musi być coś na rzeczy".

Warto wspomnieć także o technice **polaryzacji**, czyli przedstawianiu świata w czarno-białych barwach. Dezinformacja często dzieli ludzi na dwa obozy: tych „dobrych", którzy „wiedzą prawdę", i tych „złych", którzy „dają się zmanipulować". Taki podział wzmacnia emocje i utrudnia spokojną dyskusję.

Wszystkie te techniki mają jeden cel: sprawić, by odbiorca nie zastanawiał się nad wiarygodnością treści, tylko od razu w nie uwierzył i przekazał dalej. Dlatego tak ważne jest, by znać te mechanizmy. Kiedy wiemy, jak działa dezinformacja, łatwiej ją zatrzymać, zanim wciągnie kolejne osoby.

Jak wygląda fake news?

Fake news to nie zawsze oczywiste kłamstwo, które od razu da się rozpoznać. Najczęściej jest przygotowany tak, by wyglądał jak prawdziwa wiadomość. Dlatego tak łatwo się na niego nabrać. Ma swoje charakterystyczne cechy, które powtarzają się niemal w każdej fałszywej informacji.

Przede wszystkim uwagę przyciąga **sensacyjny tytuł**. To nagłówki w stylu: „SZOK! Lekarze ukrywają prawdę o wodzie z kranu!" albo „Pilne! Zataili przed nami tę informację!". Zazwyczaj brzmią dramatycznie i obiecują coś, co wywoła w nas silną emocję. Autorzy liczą na to, że nie będziemy czytać dalej, tylko zapamiętamy właśnie ten pierwszy, krzykliwy przekaz.

Drugim elementem jest odwoływanie się do rzekomych ekspertów. Bardzo często pojawia się zdanie typu: „Naukowiec z Niemiec mówi, że..." albo „Ekspert ostrzega przed...". Problem w tym, że taki ekspert zazwyczaj nie istnieje, a jeśli nawet istnieje, to jego słowa zostały wyrwane z kontekstu. Chodzi o to, by nadać fałszywej wiadomości pozory autorytetu.

Fake newsy chętnie posługują się również obrazem. Zdjęcie pożaru w Australii może zostać podpisane jako „atak w Polsce", a film sprzed kilku lat jako „nagranie z dzisiaj". Obraz działa silniej niż tekst, dlatego takie manipulacje są wyjątkowo skuteczne.

Kolejną cechą fake newsa jest granie na emocjach. Fałszywe wiadomości niemal zawsze próbują nas wystraszyć, oburzyć albo zszokować. Pojawiają się apele w stylu: „Udostępnij, zanim usuną!" albo „Twoi znajomi muszą to wiedzieć!". W ten sposób odbiorca nie ma czasu na spokojną analizę – emocje biorą górę i wiadomość natychmiast rusza w świat.

Na końcu często pojawia się zachęta do działania lub paniki. Fake news potrafi przekonać ludzi, żeby nie pili konkretnej kawy, bo „trują", albo żeby natychmiast przestali używać jakiegoś produktu, bo rzekomo grozi im niebezpieczeństwo. To proste, ale skuteczne – strach łatwo zmienia się w szybkie reakcje.

Podsumowując: fake news wygląda jak zwykła wiadomość, ale jego konstrukcja opiera się na sensacji, fałszywym autorytecie, zmanipulowanym obrazie, graniu na emocjach i nakłanianiu do natychmiastowego działania. Im szybciej rozpoznamy te cechy, tym mniejsza szansa, że damy się nabrać.

Memy jako narzędzie manipulacji

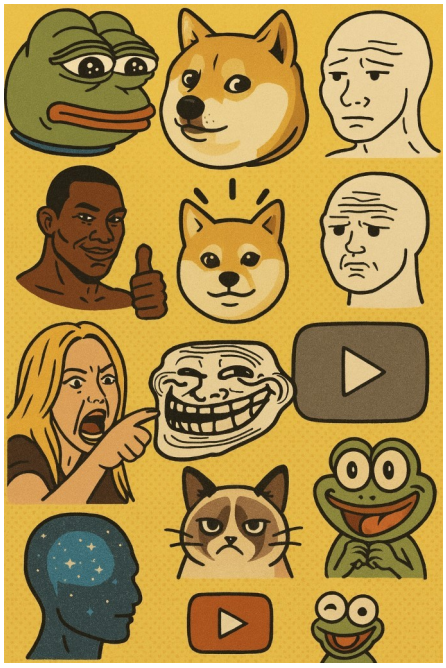

Memy kojarzą się głównie z zabawnymi obrazkami, które mają rozśmieszyć i w lekki sposób komentować rzeczywistość. To szybka, prosta i bardzo popularna forma komunikacji w internecie, szczególnie wśród młodych ludzi. Właśnie dlatego memy stały się też narzędziem, które bywa wykorzystywane do manipulacji i szerzenia dezinformacji.

Siła memów tkwi w ich prostocie. Jeden obrazek z krótkim podpisem potrafi przekazać emocje, wywołać śmiech albo oburzenie szybciej niż długi artykuł. Memy łatwo się udostępnia, szybko rozchodzą się po sieci i często trafiają do osób, które na co dzień nie interesują się polityką, wiadomościami czy poważnymi dyskusjami. Dzięki temu mogą być skutecznym narzędziem wpływania na opinie.

Manipulacja w memach polega na tym, że łączą one fragment prawdy z mocno uproszczonym lub przekręconym komentarzem. Obraz wyrwany z kontekstu, złośliwy podpis albo sugestywna grafika sprawiają, że odbiorca zaczyna patrzeć na daną sprawę w określony sposób, często bez refleksji. Wystarczy jedno dobrze dobrane zdjęcie, by kogoś ośmieszyć albo przedstawić jako zagrożenie.

Memy działają także dlatego, że są zabawne. Śmiech rozbraja krytyczne myślenie – kiedy coś nas bawi, rzadziej analizujemy, czy zawarte w tym treści są prawdziwe. Zamiast tego chętnie klikamy „udostępnij", żeby pokazać znajomym coś, co wydaje się śmieszne lub trafne. W ten sposób nawet fałszywy czy krzywdzący przekaz rozprzestrzenia się błyskawicznie.

Niebezpieczeństwo polega na tym, że memy często wchodzą nam do głowy mocniej niż fakty. Obrazek z żartobliwym tekstem zostaje w pamięci na długo, a jego przesłanie bywa później powtarzane w rozmowach. Nawet jeśli ktoś wyjaśni, że mem był nieprawdziwy, to wrażenie już zostało – a właśnie na tym polega skuteczność tej formy manipulacji.

Memy to świetna zabawa i forma twórczości internetowej, ale warto pamiętać, że mogą być też bronią w rękach tych, którzy chcą kształtować nasze poglądy. Dlatego warto śmiać się z nich, ale jednocześnie mieć świadomość, że nie każdy mem jest niewinnym żartem.

Deepfake – obraz, który kłamie

Jeszcze niedawno, gdy oglądaliśmy film lub zdjęcie, byliśmy niemal pewni, że pokazuje ono rzeczywistość. Dziś to już nie takie oczywiste. Pojawiło się zjawisko zwane **deepfake**, czyli obrazy i nagrania stworzone przy pomocy sztucznej inteligencji, które wyglądają niezwykle realistycznie, choć wcale nie przedstawiają prawdy.

Deepfake polega na tym, że specjalne algorytmy potrafią podmienić twarz, głos albo całe ciało człowieka w filmie tak, że wygląda to naturalnie. Można sprawić, że znany polityk „powie" coś, czego nigdy nie powiedział, albo że celebryta „pojawi się" w sytuacji, która nigdy nie miała miejsca. Dla przeciętnego odbiorcy odróżnienie prawdziwego nagrania od fałszywego staje się coraz trudniejsze, bo technologia z roku na rok jest coraz lepsza.

Na pierwszy rzut oka deepfake może wydawać się zabawną zabawką. W internecie krąży wiele filmów, w których ktoś „zamienia się" w bohatera znanego filmu czy piosenkarza. Problem zaczyna się wtedy, gdy ta technologia jest wykorzystywana do oszustwa, manipulacji albo ośmieszania innych. Deepfake może służyć do niszczenia reputacji, tworzenia fałszywych wiadomości czy nawet szantażu.

Wyobraźmy sobie nagranie, w którym znana osoba „przyznaje się" do czynu, którego nie popełniła. Albo film, w którym ktoś „wydaje polecenia" mające wywołać panikę. Jeśli takie treści szybko się rozprzestrzenią, mogą mieć realne skutki – od zniszczonych karier po zamieszki i chaos społeczny.

Najgroźniejsze jest to, że deepfake podważa nasze zaufanie do obrazu i dźwięku. Skoro nawet film nie musi być dowodem prawdy, coraz trudniej nam rozpoznać, co jest rzeczywistością, a co sprytną manipulacją. To z kolei sprawia, że łatwiej szerzyć dezinformację – bo każdy materiał można podrobić, a każdy prawdziwy film można nazwać fałszywym.

Deepfake pokazuje, że żyjemy w czasach, w których nie wystarczy „zobaczyć, by uwierzyć". Potrzebujemy czujności, krytycznego myślenia i narzędzi do weryfikacji treści. Tylko w ten sposób można obronić się przed obrazem, który kłamie równie skutecznie jak słowo.

Clickbait – nagłówek, który łapie

W świecie internetu naszą uwagę kupuje się tytułem. Wystarczy kilka słów, by ktoś kliknął w link, obejrzał film albo udostępnił post. To właśnie jest clickbait – nagłówek stworzony specjalnie po to, by przyciągnąć uwagę i zmusić odbiorcę do kliknięcia, nawet jeśli treść pod spodem niewiele ma wspólnego z tym, co obiecywał tytuł.

Clickbait działa na emocjach. Nagłówki często brzmią jak sensacja: „Nie uwierzysz, co się stało!", „Ten jeden trik zmieni twoje życie!", „Lekarze są w szoku!". Ich zadaniem jest wywołać ciekawość albo szok, tak żeby odbiorca nie mógł przejść obok nich obojętnie. Problem w tym, że gdy już wejdziemy w artykuł czy film, okazuje się, że obiecywane „rewelacje" są przesadzone, a czasem wręcz całkowicie zmyślone.

Mechanizm clickbaitu wykorzystuje naturalną ludzką ciekawość. Nasz mózg nie lubi, gdy czegoś nie wie – to tzw. luka informacyjna. Kiedy widzimy pytanie w stylu „Co wydarzyło się potem?”, chcemy znać odpowiedź, nawet jeśli temat jest błahy. To wystarcza, by kliknąć, a twórcy clickbaitów dokładnie na tym zarabiają – każdy klik to dla nich reklamy, zasięgi i pieniądze.

Clickbait sam w sobie nie zawsze jest kłamstwem, ale w połączeniu z dezinformacją staje się bardzo groźny. Fałszywe wiadomości łatwiej się rozchodzą, gdy są opakowane w atrakcyjny, sensacyjny nagłówek. Nawet jeśli ktoś nie przeczyta treści, już sam tytuł zostaje w głowie i buduje przekonania.

Warto pamiętać, że clickbait uczy nas powierzchownego odbioru informacji. Zamiast szukać rzetelnych treści, przyzwyczajamy się do krótkich emocjonalnych bodźców. To sprawia, że stajemy się bardziej podatni na manipulację.

Świadomy odbiorca internetu powinien wiedzieć, że nagłówek to nie zawsze prawda, a już na pewno nie cała prawda. Czasem warto się zatrzymać i zapytać: czy klikam dlatego, że to ważne, czy tylko dlatego, że ktoś sprytnie podkręcił moją ciekawość?

Jak rozprzestrzenia się dezinformacja?

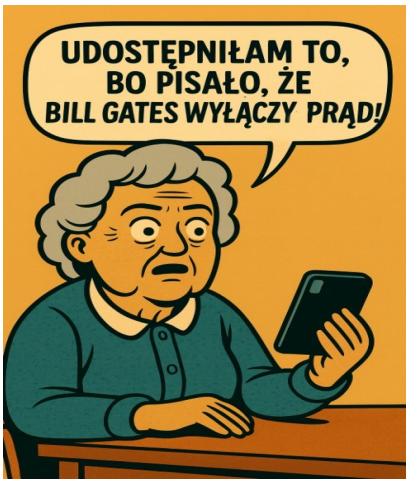

Dezinformacja działa jak wirus – kiedy raz pojawi się w sieci, potrafi rozprzestrzenić się błyskawicznie. Najczęściej zaczyna się od pojedynczego posta, filmiku albo artykułu, który wygląda na zwyczajną wiadomość. Ktoś wrzuca go do internetu, a potem zaczyna się efekt domina.

Pierwszym krokiem jest **algorytmiczny podbój**. Media społecznościowe nagradzają treści, które szybko wzbudzają emocje. Im więcej reakcji, komentarzy i udostępnień, tym częściej post trafia do kolejnych osób. Dezinformacja jest pod tym względem idealna – jest szokująca, kontrowersyjna i sprawia, że chcemy natychmiast zareagować.

Drugim elementem są **zwykli użytkownicy**, którzy często nieświadomie pomagają w jej rozprzestrzenianiu. Ktoś przeczyta dramatyczny nagłówek i, nie wnikając w szczegóły, klika „udostępnij”, bo „to ważne” albo „wszyscy muszą to wiedzieć”. W ten sposób fałszywa informacja wchodzi w krąg znajomych, którzy ufają sobie nawzajem bardziej niż obcym mediom.

Dezinformacja korzysta też z **grup i forów internetowych**, gdzie ludzie łączą się wokół podobnych poglądów. Tam fałszywe treści trafiają na podatny grunt, bo pasują do przekonań uczestników. Każde kolejne udostępnienie wzmacnia wrażenie, że informacja jest prawdziwa, bo „wszyscy o tym mówią”.

Nie można zapominać o **zautomatyzowanych kontach**, czyli botach, które sztucznie podbijają zasięg wiadomości. Dzięki nim fałszywy przekaz wygląda na popularny i poważny, nawet jeśli w rzeczywistości stoi za nim garstka osób.

Wszystko to sprawia, że dezinformacja działa szybciej niż sprostowania. Fałszywa wiadomość obiega setki tysięcy użytkowników, zanim ktoś zdąży ją sprawdzić i obalić. A nawet kiedy pojawi się wyjaśnienie, wiele osób pamięta już tylko pierwszą, emocjonalną wersję.

Rozprzestrzenianie się dezinformacji to nie przypadek, lecz wynik połączenia emocji, algorytmów i naszego ludzkiego nawyku szybkiego reagowania. To właśnie dlatego tak ważne jest zatrzymanie się i sprawdzenie informacji, zanim klikniemy „udostępnij". Jeden moment refleksji potrafi zatrzymać łańcuch fałszu, który w innym przypadku rozszedłby się dalej bez żadnej kontroli.

Kto tworzy fake newsy i dlaczego?

Fake newsy nie biorą się znikąd. Zawsze stoi za nimi ktoś, kto ma w tym interes. Wbrew pozorom nie są to tylko anonimowi użytkownicy internetu, którzy dla żartu wymyślają sensacyjne historie. Fałszywe wiadomości powstają z różnych powodów przy udziale różnych twórców – od zwykłych osób szukających łatwego rozgłosu, po całe organizacje, które traktują dezinformację jako narzędzie wpływu.

Jednym z głównych powodów są **pieniądze**. Każde kliknięcie w artykuł czy filmik to dla autorów przychód z reklam. Dlateg wielu twórców fake newsów konstruuje swoje treści tak, aby były jak najbardziej chwytliwe i generowały ogromne zasięgi. Prawda nie ma tu znaczenia – liczy się to, by jak najwięcej osób kliknęło w link, obejrzało materiał i zostawiło po sobie ślad w postaci wyświetleń.

Drugim powodem jest **wpływ społeczny i polityczny**. Dezinformacja bywa używana jako broń w walce o władzę czy dominację. Fałszywe wiadomości mogą osłabiać przeciwników, ośmieszać ich, a jednocześnie wzmacniać wizerunek tych, którzy je tworzą. Często stosują je również zagraniczne grupy, które próbują w ten sposób podzielić społeczeństwo innego kraju i osłabić jego stabilność.

Nie można zapominać o **ideologiach i przekonaniach**. Zdarza się, że ludzie tworzą fake newsy, bo wierzą w określoną wersję rzeczywistości i chcą ją narzucić innym. W ich oczach nie chodzi o manipulację, ale o „otwieranie oczu" tym, którzy myślą inaczej. Problem w tym, że zamiast faktów przekazują emocje, półprawdy i mity, które tylko pogłębiają podziały.

Są też osoby, które tworzą fałszywe treści dla **rozrywki** albo zwykłej prowokacji. Liczą na reakcje internautów – im większe zamieszanie uda się wywołać, tym lepiej. Nawet jeśli ich celem nie są pieniądze czy wpływy, skutki mogą być równie szkodliwe, bo fake news, raz puszczony w obieg, żyje własnym życiem.

Powody powstawania fałszywych informacji są różne, ale cel jest wspólny – wpłynąć na odbiorcę. Czasem chodzi o jego portfel, czasem o jego emocje, a czasem o jego poglądy polityczne. Zrozumienie, kto stoi za fake newsami i dlaczego je tworzy, to ważny krok w uświadomieniu sobie, że nie wszystko, co czytamy w sieci, jest przypadkowe. Często ktoś po drugiej stronie ekranu liczy na to, że uwierzymy i zrobimy dokładnie to, czego od nas oczekuje.

Szkody, jakie może wyrządzić fake news

Fake news to nie tylko internetowa ciekawostka czy zabawna plotka, którą można szybko zapomnieć. To narzędzie, które potrafi wyrządzić realne szkody – zarówno jednostkom, jak i całym społecznościom. Wiele osób nie zdaje sobie sprawy, że jeden fałszywy artykuł czy zmanipulowany filmik może wywołać skutki, które odczuwane są przez długi czas.

Na poziomie osobistym fake newsy potrafią zniszczyć reputację człowieka. Wystarczy fałszywe oskarżenie albo zmanipulowane nagranie, by ktoś został uznany za winnego czynu, którego nigdy nie popełnił. Takie treści rozchodzą się szybciej niż sprostowania, a ich echo zostaje w sieci na lata. Nieraz prowadzi to do utraty pracy, przyjaciół czy poczucia bezpieczeństwa.

Szkody dotykają także zdrowia. W czasie pandemii koronawirusa wielu ludzi natknęło się na fałszywe informacje o cudownych lekach, nieskutecznych metodach ochrony czy rzekomych zagrożeniach związanych ze szczepieniami. W rezultacie niektórzy rezygnowali z leczenia albo podejmowali decyzje, które narażały ich życie i zdrowie. Fake news może więc dosłownie kosztować zdrowie, a nawet życie.

Na poziomie społecznym szkody są jeszcze poważniejsze. Fałszywe wiadomości podsycają podziały i budują nieufność. Ludzie zaczynają wierzyć w sprzeczne wersje rzeczywistości, co prowadzi do kłótni, konfliktów i rozpadu więzi społecznych. W efekcie społeczeństwo staje się mniej odporne na manipulację i trudniej mu współpracować w trudnych momentach.

Nie można też pominąć szkód gospodarczych i politycznych. Fake newsy potrafią wpływać na wyniki wyborów, decyzje konsumentów czy nastroje społeczne. Plotka o rzekomej upadłości firmy może spowodować spadek jej wartości na giełdzie. Fałszywa wiadomość o ataku czy katastrofie może wywołać panikę i chaos.

Największą szkodą fake newsów jest jednak osłabienie zaufania. Kiedy ludzie przyzwyczajają się do myśli, że „wszędzie kłamią”, zaczynają wątpić we wszystko. Tracą zaufanie do mediów, ekspertów, instytucji, a czasem nawet do własnych znajomych. To niebezpieczny stan, bo w takim świecie łatwo manipulować emocjami, a trudno znaleźć wspólny język oparty na faktach.

Czy jesteś podatny? – 5 sygnałów ostrzegawczych

Każdy z nas chciałby wierzyć, że nie da się nabrać na fake newsy. Myślimy: „ja to mam zdrowy rozsądek, mnie takie rzeczy nie ruszają". Problem w tym, że dezinformacja działa właśnie dlatego, że trafia nawet do osób przekonanych o swojej odporności. Warto więc sprawdzić, czy nie ma w nas sygnałów ostrzegawczych, które pokazują, że jesteśmy szczególnie podatni.

Pierwszym takim sygnałem jest pochopne reagowanie na treści wywołujące emocje. Jeśli często udostępniasz coś, co cię oburzyło albo przestraszyło, zanim sprawdzisz fakty, to znak, że emocje biorą górę nad rozsądkiem. Fake newsy są właśnie po to, by grać na strachu czy gniewie, więc im szybciej reagujesz, tym łatwiej cię złapać.

Drugim sygnałem jest czytanie tylko nagłówków. W świecie mediów społecznościowych to bardzo powszechne – przesuwamy ekran, zatrzymujemy się na tytule, wyciągamy wnioski i lecimy dalej. Problem w tym, że nagłówki często są przesadzone albo wręcz mijają się z prawdą. Jeśli nie zaglądasz głębiej, łatwo wpaść w pułapkę fałszu.

Trzecim sygnałem ostrzegawczym jest brak zaufania do jakichkolwiek źródeł poza własnymi znajomymi czy „sprawdzonymi grupami". Jeśli wierzysz w coś tylko dlatego, że udostępniła to twoja paczka, to oznacza, że bardziej liczysz na lojalność znajomych niż na fakty. A przecież oni też mogą się mylić i nieświadomie przekazywać dezinformację.

Czwartym sygnałem jest przekonanie, że „wszyscy kłamią, a ja znam prawdę". To bardzo wygodna pozycja, która daje poczucie wyjątkowości. Niestety, takie myślenie sprawia, że łatwiej wpaść w ręce manipulatorów, którzy właśnie tę narrację podsycają: „ty jesteś jednym z nielicznych, którzy widzą, jak jest naprawdę".

Piątym sygnałem jest brak nawyku sprawdzania informacji. Jeśli nie masz zwyczaju porównywać kilku źródeł albo weryfikować wiadomości w wiarygodnych miejscach, to tak naprawdę opierasz się na pierwszym tekście, jaki zobaczysz. A w internecie pierwsze nie zawsze znaczy prawdziwe.

Te pięć sygnałów nie oznacza, że ktoś jest naiwny czy „słaby umysłowo". To po prostu ludzkie mechanizmy, które wszyscy mamy. Świadomość, że mogą nas prowadzić w stronę fake newsów, jest jednak pierwszym krokiem do tego, by się chronić. Lepiej zatrzymać się na chwilę, zadać sobie pytanie i sprawdzić, niż później dowiedzieć się, że samemu pomogło się w rozprzestrzenianiu kłamstwa.

Jak się bronić przed fake newsami?

W świecie, w którym każdy może w kilka sekund stworzyć i udostępnić informację, obrona przed fake newsami staje się koniecznością. To nie jest już dodatkowa umiejętność, ale coś, co powinniśmy traktować jak codzienną higienę umysłu – podobnie jak mycie rąk chroni nas przed bakteriami, tak krytyczne myślenie chroni nas przed fałszywymi treściami.

Najważniejszym krokiem jest uważność. Zanim uwierzysz w sensacyjny nagłówek albo poruszający post, zatrzymaj się na chwilę. Zadaj sobie pytanie: kto jest autorem tej wiadomości i

czy ma powód, by ją rozprzestrzeniać? Jeśli nie możesz znaleźć źródła, to sygnał, że coś jest nie tak.

Kolejna zasada to porównywanie. Jedna informacja sama w sobie nie daje pełnego obrazu. Jeśli sprawa jest naprawdę istotna, inne media również o niej napiszą. Warto więc zestawić kilka relacji, żeby sprawdzić, czy wszystkie mówią to samo, czy może pojawiają się sprzeczności.

Ważne jest też oddzielanie emocji od faktów. Fake newsy często grają na strachu, gniewie czy oburzeniu. Jeśli poczujesz nagły przypływ emocji po przeczytaniu wiadomości, to najlepszy moment, żeby zrobić krok wstecz. Silna emocja to ulubione narzędzie manipulatorów.

Obrona przed fałszem to także świadomość własnych przyzwyczajeń. Jeśli masz tendencję do czytania tylko nagłówków, postaraj się wejść w treść i sprawdzić, co naprawdę tam jest napisane. Jeśli często wierzysz w to, co udostępniają znajomi, spróbuj upewnić się, że oni sami nie zostali wprowadzeni w błąd.

Wreszcie – nie bój się zmieniać zdania. W internecie każdy może się pomylić, a przyznanie, że uwierzyło się w coś fałszywego, nie jest porażką, tylko dowodem, że potrafisz myśleć krytycznie. Najgroźniejsze są nie same błędy, ale upór w trzymaniu się kłamstwa, gdy prawda leży na wyciągnięcie ręki.

Bronienie się przed fake newsami nie polega na tym, żeby nigdy nie popełnić błędu. Chodzi o to, by nauczyć się zadawać pytania, sprawdzać fakty i nie dawać sobą manipulować. Im częściej będziemy to robić, tym mniej miejsca zostanie na fałszywe treści w naszym życiu.

Fake news lokalny – blisko nas

Kiedy słyszymy o fake newsach, często myślimy o wielkiej polityce, globalnych wydarzeniach czy międzynarodowych aferach. Tymczasem fałszywe informacje równie często pojawiają się na poziomie lokalnym – w małych miejscowościach, gminach czy nawet w szkołach. To właśnie tam ich skutki mogą być wyjątkowo dotkliwe, bo uderzają bezpośrednio w ludzi, których znamy osobiście.

Lokalny fake news zwykle przyjmuje formę plotki ubranej w szaty „ważnej informacji". Może dotyczyć działalności władz, inwestycji, wydarzeń w okolicy albo konkretnych osób. Często zaczyna się od krótkiego posta w mediach społecznościowych: „słyszeliście, że…" albo „podobno w naszej gminie…". Taka wiadomość szybko się rozchodzi, bo

budzi emocje – dotyczy przecież spraw, które są nam bliskie i które mogą wpływać na nasze życie.

Fałszywe treści lokalne potrafią wprowadzić zamieszanie wokół budowy szkoły, planów remontu drogi czy nowych opłat. Mogą też uderzać w konkretne osoby – nauczyciela, przedsiębiorcę czy samorządowca – podając im w usta słowa, których nigdy nie wypowiedzieli, albo oskarżając ich o działania, których nie podjęli. Im mniejsza społeczność, tym łatwiej o szybki efekt, bo informacje krążą w wąskim gronie i trudniej je później sprostować.

Lokalne fake newsy są groźne właśnie dlatego, że działają „na wyciągnięcie ręki". Jeśli przeczytamy coś fałszywego o dalekim kraju, łatwiej nam zachować dystans. Ale jeśli wiadomość dotyczy naszej miejscowości, szkoły czy sąsiada, traktujemy ją dużo poważniej i szybciej w nią wierzymy.

Dlatego warto pamiętać, że fake newsy nie dzieją się tylko „gdzieś tam" w świecie wielkiej polityki. Mogą powstawać tuż obok nas – i to właśnie wtedy są najtrudniejsze do zatrzymania. Świadomość tego faktu pomaga podchodzić ostrożniej do każdej lokalnej „sensacji" i nie ufać plotkom tylko dlatego, że dotyczą kogoś, kogo znamy.

Co nas przyciąga do fałszywych treści?

Fałszywe informacje mają w sobie coś, co działa na nasz umysł jak magnes. Choć często wiemy, że w internecie łatwo trafić na bzdury, to i tak klikamy, czytamy, a czasem nawet udostępniamy treści, które później okazują się nieprawdziwe. Dlaczego tak się dzieje?

Przede wszystkim dlatego, że fake newsy są projektowane tak, by wywoływać emocje. Strach, gniew, szok czy ekscytacja sprawiają, że reagujemy szybciej i intensywniej niż na spokojne, rzeczowe wiadomości. Nasz mózg został zaprogramowany do błyskawicznych reakcji w sytuacjach zagrożenia. Jeśli więc nagłówek brzmi dramatycznie, uruchamia w nas instynkt: kliknij, sprawdź, podziel się.

Drugim czynnikiem jest ciekawość. Fałszywe treści często obiecują sensację albo „ukrytą prawdę", której inni rzekomo nie znają. Taki przekaz daje poczucie, że jesteśmy wyjątkowi, że mamy dostęp do sekretu, którego inni nie odkryli. To bardzo kuszące, bo każdy lubi czuć, że wie coś więcej niż reszta.

Kolejnym powodem jest prostota. Prawdziwe informacje bywają złożone, wymagają kontekstu i cierpliwego czytania. Fałszywe treści są krótkie, łatwe do zrozumienia i podane w formie mocnego hasła albo sugestywnego obrazka. W codziennym pośpiechu chętniej sięgamy po coś szybkiego i prostego, nawet jeśli jest mniej wiarygodne.

Nie bez znaczenia jest też wpływ grupy. Jeśli widzimy, że znajomi masowo udostępniają daną wiadomość, automatycznie rośnie jej wiarygodność w naszych oczach. Trudniej poddać w wątpliwość coś, w co wierzą ludzie, których lubimy i którym ufamy.

Fałszywe treści przyciągają nas więc nie dlatego, że jesteśmy łatwowierni, ale dlatego, że grają na naszych naturalnych mechanizmach: emocjach, ciekawości, potrzebie prostych wyjaśnień i chęci bycia częścią grupy. Świadomość tych mechanizmów to pierwszy krok, by nie dać się złapać na lep sensacji, które mają więcej wspólnego z manipulacją niż z prawdą.

Czy media są winne?

Kiedy mówimy o fake newsach i dezinformacji, naturalnie pojawia się pytanie: kto za to odpowiada? Wiele osób wskazuje palcem na media, twierdząc, że to one są głównymi winowajcami. Rzeczywistość jest jednak bardziej złożona.

Z jednej strony media tradycyjne i internetowe mają ogromny wpływ na to, co wiemy o świecie. Jeśli publikują treści bez sprawdzenia faktów, jeśli gonią za sensacją zamiast za prawdą, to rzeczywiście przyczyniają się do rozprzestrzeniania fałszywych wiadomości. W dobie rywalizacji o uwagę odbiorców zdarza się, że szybkość publikacji jest ważniejsza niż dokładność. To prosta droga do pomyłek, które później trudno naprawić.

Z drugiej strony, media same padają ofiarą dezinformacji. Manipulatorzy świadomie tworzą fałszywe treści właśnie po to, by trafiły do dużych redakcji i tam zdobyły rozgłos. Jeśli dziennikarz nie zdąży odpowiednio zweryfikować materiału, nieświadomie staje się narzędziem w rękach autorów fake newsów.

Warto też zauważyć, że odpowiedzialność nie spoczywa wyłącznie na mediach. Ogromną rolę odgrywają platformy społecznościowe, które kierują się algorytmami promującymi to, co budzi emocje, a nie to, co jest prawdziwe. To właśnie tam fałszywe informacje rozchodzą się najszybciej. Media, nawet jeśli popełniają błędy, przynajmniej w teorii podlegają zasadom etyki i można je rozliczać. W internecie każdy użytkownik staje się nadawcą i odbiorcą jednocześnie, a odpowiedzialność rozmywa się w milionach kliknięć.

Czy więc media są winne? Częściowo tak – bo czasami wybierają łatwą drogę, ulegają presji czasu i sensacji. Ale nie są jedynymi sprawcami problemu. Dezinformacja to efekt połączenia wielu elementów: chęci manipulacji ze strony twórców fake newsów, działania algorytmów oraz naszego własnego braku czujności.

Odpowiedzialność mediów jest duża, bo mają ogromną siłę oddziaływania. Ale winę za rozprzestrzenianie fałszywych treści ponosimy wszyscy, jeśli bezrefleksyjnie klikamy „udostępnij”.

Czy da się całkiem uniknąć manipulacji?

Manipulacja towarzyszy człowiekowi od zawsze. Zaczyna się od zwykłych reklam, które mają nas zachęcić do zakupu, przez polityczne hasła budujące poparcie, aż po wyrafinowane fake newsy, które próbują zmienić nasze myślenie o świecie. Pytanie brzmi: czy da się całkowicie przed tym uchronić?

Prawda jest taka, że nie. Każdy z nas jest podatny na manipulację, bo wszyscy mamy emocje, przyzwyczajenia i ograniczoną uwagę. Nie jesteśmy w stanie codziennie analizować wszystkiego jak naukowcy. To oznacza, że manipulacja zawsze będzie miała na nas jakiś wpływ.

Ale to nie znaczy, że jesteśmy bezradni. Możemy nauczyć się ją rozpoznawać i ograniczać jej skutki. Kluczem jest świadomość. Jeśli wiemy, że ktoś może próbować grać na naszych emocjach, łatwiej nam się zatrzymać i zadać pytanie: dlaczego ta treść wywołuje we mnie tak silną reakcję? Jeśli wiemy, że nagłówki bywają przesadzone, nie traktujemy ich jak pełnego obrazu.

Drugim ważnym elementem jest dystans. Nie musimy reagować natychmiast na każdą wiadomość, którą zobaczymy. Zamiast tego możemy dać sobie chwilę, by sprawdzić źródło, poszukać potwierdzenia w innych miejscach albo po prostu poczekać, aż pojawi się więcej danych. Czas często działa na korzyść prawdy.

Nie da się całkiem uniknąć manipulacji, ale można ją osłabić. To trochę jak z chorobą – nie zawsze można całkowicie uniknąć kontaktu z wirusem, ale można wzmacniać odporność, żeby nie zachorować poważnie. W świecie informacji naszą „odpornością" jest krytyczne myślenie, świadomość własnych emocji i gotowość do sprawdzania faktów.

Najważniejsze to nie popadać w skrajność. Jeśli będziemy podejrzewać absolutnie wszystko, grozi nam paranoja i całkowity brak zaufania. A jeśli będziemy wierzyć we wszystko bez weryfikacji, łatwo damy się prowadzić za nos. Mądrość polega na znalezieniu równowagi – wiedzieć, że manipulacja istnieje, ale nie pozwolić, by rządziła naszym życiem.

Dezinformacja a edukacja – co zrobić?

Dezinformacja to problem, którego nie da się rozwiązać jednym kliknięciem ani ustawą. To zjawisko tak powszechne, że każdy z nas musi nauczyć się z nim żyć i bronić przed jego skutkami. Dlatego kluczową rolę odgrywa edukacja. To właśnie wiedza i świadomość są najlepszą tarczą przeciwko fałszywym treściom.

Edukacja w tym kontekście nie oznacza tylko szkolnych lekcji o mediach. Chodzi o codzienną naukę krytycznego myślenia – umiejętność zadawania pytań, sprawdzania źródeł i dostrzegania emocji, które ktoś próbuje w nas wywołać. W świecie, gdzie każdy może publikować treści, każdy z nas musi być swoim własnym „redaktorem" i filtrować to, co do niego dociera.

Szkoły mają w tym ogromną rolę. Mogą nie tylko uczyć faktów, ale też pokazywać, jak je weryfikować. Mogą zachęcać uczniów do dyskusji, analizy różnych źródeł i konfrontowania

opinii. W ten sposób młodzież zyskuje narzędzia, które przydadzą się nie tylko w internecie, ale i w dorosłym życiu.

Edukacja to także rozmowy w domu i wśród znajomych. Każdy z nas może podzielić się wiedzą, pokazać komuś, jak sprawdzić wiadomość, albo zwrócić uwagę, gdy ktoś nieświadomie powiela fałsz. Takie małe kroki budują większą odporność całych społeczności.

Najważniejsze jednak, żeby zrozumieć, że walka z dezinformacją nie polega na tym, by unikać internetu czy zamknąć się na informacje. Wręcz przeciwnie – chodzi o to, by korzystać z sieci świadomie i odpowiedzialnie. Edukacja daje nam narzędzia, by nie dać się manipulować i samemu nie stać się narzędziem w rękach autorów fake newsów.

Co więc zrobić? Uczyć się, jak działa świat informacji. Ćwiczyć krytyczne myślenie. Rozmawiać i dzielić się wiedzą. To nie jest proste, ale to jedyny sposób, by nie dać się oszukać w świecie, w którym kłamstwo potrafi rozprzestrzeniać się szybciej niż prawda.

Dlaczego cyberbezpieczeństwo dotyczy każdego z nas?

Niektórzy myślą, że cyberataki i oszustwa w sieci to sprawy wielkich firm, banków albo polityków. „Przecież ja nie mam nic ważnego na komputerze” – to zdanie, które często słyszy się od zwykłych użytkowników. Prawda jest jednak zupełnie inna: cyberbezpieczeństwo dotyczy absolutnie każdego, kto korzysta z internetu, niezależnie od wieku czy zajęcia.

Dlaczego? Bo w sieci wszyscy zostawiamy po sobie ślady. Logujemy się do kont społecznościowych, robimy zakupy online, zapisujemy zdjęcia w chmurze, korzystamy z poczty elektronicznej. Każda z tych czynności oznacza, że nasze dane – hasła, adresy, numery telefonów, a czasem także informacje finansowe – krążą w cyfrowym świecie. To wystarczy, by stały się łakomym kąskiem dla oszustów.

Co ważne, nie trzeba być milionerem, żeby paść ofiarą cyberprzestępców. Złodzieje nie polują tylko na bogatych – często celują w zwykłych ludzi, bo łatwiej ich oszukać. Dane z naszego konta mogą zostać sprzedane, wykorzystane do podszywania się pod nas albo do wyłudzenia pieniędzy od naszych znajomych.

Cyberbezpieczeństwo dotyczy każdego także dlatego, że zagrożenia nie są jednorazowe. Raz ujawnione hasło albo zdjęcie może krążyć po internecie przez lata, a konsekwencje mogą pojawić się w najmniej spodziewanym momencie. Wystarczy jeden nieostrożny klik, by otworzyć komuś drogę do naszego cyfrowego życia.

Dlatego myślenie „mnie to nie dotyczy” jest najgroźniejszym błędem. Sieć stała się tak ważną częścią codzienności, że ochrona w niej jest równie potrzebna jak zamykanie drzwi na klucz czy zapinanie pasów w samochodzie. Cyberbezpieczeństwo to nie luksus ani dodatek – to obowiązek, który każdy powinien traktować poważnie.

Najczęstsze zagrożenia w sieci

Internet daje ogromne możliwości, ale niesie też ryzyko. Zagrożenia, które czyhają na użytkowników, są różnorodne – od prostych oszustw, po zaawansowane ataki hakerskie. Warto je znać, żeby wiedzieć, czego unikać i na co zwracać szczególną uwagę.

Jednym z najczęstszych problemów są **oszustwa związane z danymi logowania**. Przestępcy tworzą fałszywe strony i wiadomości, które wyglądają niemal identycznie jak prawdziwe serwisy bankowe, sklepy czy portale społecznościowe. Wystarczy wpisać tam swój login i hasło, by wpaść w pułapkę i oddać dostęp do konta w niepowołane ręce.

Kolejne zagrożenie to **złośliwe oprogramowanie**. Może trafić na komputer lub telefon po kliknięciu podejrzanego linku albo pobraniu pliku z niepewnego źródła. Takie programy potrafią podglądać nasze działania, kraść pliki, a nawet blokować cały system i żądać okupu za jego odblokowanie.

Dużym problemem są też **oszustwa finansowe i podszywanie się pod znajomych**. Coraz częściej zdarza się, że ktoś dostaje wiadomość od „kolegi”, który prosi o szybką pożyczkę albo podanie kodu BLIK. W rzeczywistości konto znajomego zostało przejęte, a ofiara sama przekazuje oszustom pieniądze.

W sieci nie brakuje również **fałszywych sklepów internetowych**. Kuszą atrakcyjnymi cenami i profesjonalnym wyglądem strony, ale po dokonaniu płatności towar nigdy nie dociera, a dane karty trafiają do przestępców.

Na koniec warto wspomnieć o **zagrożeniach dla prywatności**. Każda zbyt pochopnie udostępniona informacja – numer telefonu, adres, zdjęcie czy lokalizacja – może zostać wykorzystana przez niepowołane osoby. To szczególnie groźne dla młodzieży, która często nie zdaje sobie sprawy, jak łatwo ktoś obcy może zebrać pełny obraz ich życia z pozornie drobnych fragmentów.

Najczęstsze zagrożenia w sieci pokazują, że cyberprzestępcy nieustannie szukają sposobów, by wykorzystać naszą nieuwagę. Dlatego kluczowe jest, by korzystając z internetu, zawsze mieć w głowie zasadę ograniczonego zaufania – dokładnie tak jak na drodze.

Phishing – król internetowych oszustw

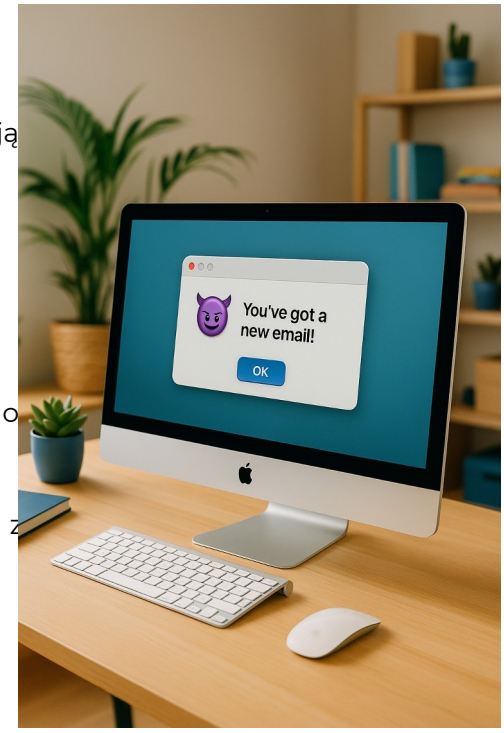

Phishing to jedna z najczęstszych i najbardziej podstępnych form cyberoszustwa. Jego nazwa pochodzi od angielskiego słowa „fishing", czyli łowienie ryb. I faktycznie – w tym przypadku to przestępcy zarzucają wędkę, a ofiarą ma być każdy, kto da się złapać na haczyk w postaci fałszywej wiadomości czy strony internetowej.

Na czym to polega? Atakujący podszywa się pod znane instytucje: bank, urząd, firmę kurierską, a czasem nawet pod szkołę czy znajomego. Wysyła e-maila, SMS-a albo wiadomość w komunikatorze, która wygląda bardzo wiarygodnie. W treści najczęściej pojawia się prośba o kliknięcie w link, pobranie załącznika albo podanie danych logowania. Strona, na którą trafia ofiara, wygląda jak prawdziwa – ma logo, kolory i układ identyczny z oryginałem – ale w rzeczywistości jest pułapką, która przechwytuje wpisane informacje.

Dlaczego phishing jest tak skuteczny? Bo gra na naszych emocjach. Wiadomości tego typu często zawierają element presji: „twoje konto zostanie zablokowane", „masz nieopłaconą fakturę", „pilnie potwierdź przesyłkę". W pośpiechu wiele osób klika, nie zastanawiając się, że to może być oszustwo.

Skutki phishingu mogą być poważne. Przestępcy, którzy zdobędą nasze dane, mogą zalogować się na konto bankowe, przejąć profil w mediach społecznościowych albo wykorzystać nasze informacje do kolejnych ataków. Straty finansowe i utrata prywatności to tylko część problemu – czasem ofiary długo walczą, by odzyskać dostęp do swoich danych i odbudować zaufanie wśród znajomych.

Phishing nazywa się „królem internetowych oszustów" nie bez powodu. Jest prosty do przeprowadzenia, tani, a przy tym bardzo skuteczny. Jedyną skuteczną bronią jest czujność – dokładne sprawdzanie nadawcy, nieklikanie w podejrzane linki i pamiętanie, że żadna poważna instytucja nie prosi o hasła przez maila czy SMS.

Smishing – fałszywe SMS-y

Smishing to młodszy brat phishingu, który zamiast e-maili wykorzystuje SMS-y. Sama nazwa pochodzi od połączenia słów „SMS" i „phishing". Mechanizm działania jest bardzo podobny: oszuści wysyłają wiadomości, które wyglądają na pochodzące od znanych firm, banków, operatorów telefonicznych czy firm kurierskich.

Wiadomości smishingowe najczęściej zawierają link prowadzący do fałszywej strony. Czasem podszywają się pod powiadomienie o paczce: „Twoja przesyłka czeka, kliknij i potwierdź odbiór". Innym razem sugerują problem z kontem bankowym albo informują o konieczności dopłaty kilku złotych. Link prowadzi do strony łudząco podobnej do prawdziwej, gdzie ofiara proszona jest o podanie danych logowania albo numeru karty.

Niektóre fałszywe SMS-y zawierają też złośliwe oprogramowanie. Kliknięcie w link i pobranie pliku może spowodować instalację wirusa, który przejmuje kontrolę nad telefonem, podgląda wiadomości czy wykrada dane.

Smishing jest groźny, bo SMS-y wciąż budzą większe zaufanie niż e-maile. Wiele osób traktuje wiadomości tekstowe jako bardziej osobiste i bezpieczne. Oszuści doskonale to wiedzą i wykorzystują nasze przyzwyczajenia.

Jak się bronić? Przede wszystkim nie klikać w linki z podejrzanych SMS-ów. Banki, firmy kurierskie i urzędy nigdy nie proszą o logowanie czy płatności przez link wysłany w wiadomości tekstowej. Jeśli mamy wątpliwości, najlepiej samodzielnie wejść na stronę instytucji, wpisując jej adres w przeglądarce, zamiast ufać przesłanym odnośnikom.

Smishing działa tak skutecznie, bo łączy prostotę z naszą codziennością. W końcu każdy z nas czeka czasem na paczkę albo korzysta z usług banku. Dlatego szczególnie ważne jest, by pamiętać, że nawet zwykły SMS może być pułapką.

Vishing – telefoniczne oszustwa

Vishing to odmiana phishingu, w której przestępcy zamiast e-maili czy SMS-ów wykorzystują rozmowy telefoniczne. Sama nazwa powstała z połączenia słów „voice" i „phishing". Oszust dzwoni do ofiary i podszywa się pod pracownika banku, urzędu, operatora czy nawet policjanta. Celem jest wyciągnięcie poufnych informacji albo nakłonienie do wykonania konkretnej czynności.

Schemat jest zwykle podobny. Rozmówca zaczyna od wzbudzenia zaufania – przedstawia się, podaje stanowisko i mówi, że dzwoni w „pilnej sprawie". Często gra na emocjach, strasząc zablokowaniem konta, włamaniem czy nieopłaconą fakturą. Niekiedy odwołuje się do autorytetu, twierdząc, że działa w imieniu ważnej instytucji. Gdy ofiara jest wystarczająco przestraszona, pada prośba: o podanie danych do logowania, numeru karty, kodu BLIK albo o przelanie pieniędzy na „bezpieczne konto".

Vishing jest wyjątkowo skuteczny, bo rozmowa telefoniczna daje poczucie autentyczności. Słyszymy głos człowieka, często miły i profesjonalny ton, co uśpi naszą czujność. Tymczasem przestępcy potrafią nawet fałszować numery telefonów, tak by na ekranie wyświetlał się np. numer banku czy urzędu.

Ofiary takich oszustw tracą nie tylko pieniądze, ale też poczucie bezpieczeństwa. Zdarza się, że przestępcy dzwonią wielokrotnie, za każdym razem wymyślając nową historię.

Jak się bronić? Najważniejsze to pamiętać, że prawdziwe instytucje nigdy nie proszą przez telefon o podanie haseł, kodów czy przelewy na nieznane konto. Jeśli rozmowa wzbudza wątpliwości, najlepiej przerwać ją i samemu zadzwonić na oficjalny numer banku lub urzędu.

Vishing pokazuje, że nawet zwykły telefon może stać się narzędziem manipulacji. Warto mieć świadomość, że nie każdy głos po drugiej stronie słuchawki mówi prawdę – i nie bać się zakończyć rozmowy, jeśli coś wydaje się podejrzane.

Podszywanie się pod znajomych w social mediach

Media społecznościowe to miejsce, gdzie codziennie rozmawiamy ze znajomymi, dzielimy się zdjęciami i informacjami z życia. To właśnie tam coraz częściej działają oszuści, którzy wykorzystują nasze zaufanie. Podszywanie się pod znajomych to jedna z najprostszych, a zarazem najbardziej skutecznych metod cyberprzestępców.

Scenariusz zwykle wygląda podobnie. Na Facebooku, Instagramie czy w komunikatorze pojawia się wiadomość od znajomego. Na pierwszy rzut oka wszystko się zgadza: imię, zdjęcie profilowe, nawet styl rozmowy wydaje się znajomy. Tyle że za kontem wcale nie stoi nasz kolega, ale ktoś, kto przejął jego profil albo stworzył jego kopię.

Oszust zaczyna rozmowę w neutralny sposób, by zyskać naszą uwagę. Chwilę później pojawia się prośba – o szybki przelew, podanie kodu BLIK albo kliknięcie w link do „ważnej strony". Czasem wiadomość brzmi dramatycznie: „pomóż mi, nie mam jak zapłacić, oddam jutro", innym razem to niby zaproszenie do konkursu czy promocji. W rzeczywistości to próba kradzieży pieniędzy albo danych.

Podszywanie się pod znajomych działa tak dobrze, bo bazuje na zaufaniu. Gdy widzimy znajome nazwisko, nasza czujność automatycznie spada. Rzadko podejrzewamy, że ktoś mógł przejąć czyjeś konto albo stworzyć fałszywy profil.

Skutki takich oszustw bywają poważne – od utraty pieniędzy, po zniszczone relacje, bo poszkodowany znajomy często nawet nie wie, że jego konto zostało wykorzystane do wyłudzania.

Jak się bronić? Najprościej – nie ufać automatycznie każdej wiadomości, nawet jeśli wygląda na wysłaną przez bliską osobę. Warto zadzwonić do znajomego i upewnić się, że to on naprawdę pisze. A jeśli ktoś prosi o pieniądze czy dane, traktować to jak sygnał ostrzegawczy.

Podszywanie się pod znajomych pokazuje, że w sieci nie zawsze wszystko jest tym, czym się wydaje. Dlatego nawet w kontaktach online ze „znajomymi" powinniśmy zachować zdrową dawkę ostrożności.

Fałszywe sklepy internetowe

Zakupy online stały się codziennością – zamawiamy ubrania, elektronikę, jedzenie, a nawet lekarstwa bez wychodzenia z domu. Wygoda i szybkość sprawiają, że coraz chętniej korzystamy z e-sklepów. Niestety, tę popularność wykorzystują oszuści, którzy tworzą fałszywe sklepy internetowe.

Takie strony na pierwszy rzut oka wyglądają bardzo profesjonalnie. Mają atrakcyjny design, zdjęcia produktów i kuszące promocje. Często oferują popularne marki w niezwykle niskich cenach – buty czy elektronika kosztują połowę tego, co w normalnych sklepach. To właśnie ma nas skusić i sprawić, że klikniemy „kup teraz".

Problem w tym, że po dokonaniu płatności towar nigdy nie dociera. Czasem sklep znika z sieci kilka dni później, a kontakt z „obsługą klienta" urywa się całkowicie. W innych przypadkach strona służy nie tylko do wyłudzania pieniędzy, ale też do kradzieży danych karty kredytowej czy adresu.

Fałszywe sklepy działają sprytnie – często pojawiają się w reklamach na portalach społecznościowych albo w wynikach wyszukiwania. Oszuści inwestują w promocję, by przyciągnąć jak najwięcej ofiar w krótkim czasie.

Najgroźniejsze w tym zjawisku jest to, że klient zostaje podwójnie poszkodowany: traci pieniądze i dane, które mogą zostać użyte w kolejnych oszustwach.

Dlatego przed zakupami warto zwrócić uwagę na kilka szczegółów: czy sklep ma pełne dane kontaktowe, regulamin i opinie klientów; czy adres strony nie jest podejrzanie podobny do znanej marki; czy ceny nie są „zbyt dobre, by były prawdziwe". Zdrowa podejrzliwość to najlepsza ochrona.

Fałszywe sklepy internetowe pokazują, że nawet zakupy – coś, co kojarzy się z przyjemnością – mogą stać się pułapką. Warto pamiętać, że bezpieczny handel online zaczyna się od ostrożnego wyboru miejsca, w którym klikamy „zamów".

Jak wygląda bezpieczna strona internetowa

Nie każda strona w internecie jest miejscem, któremu można zaufać. Część z nich została stworzona tylko po to, by wyłudzać dane albo wciągać użytkowników w oszustwa. Dlatego warto wiedzieć, jak rozpoznać, że witryna, na której się znajdujemy, jest bezpieczna.

Pierwszym sygnałem jest adres strony. Bezpieczne witryny korzystają z protokołu **HTTPS**, co widać w pasku przeglądarki. Towarzyszy mu zwykle ikona kłódki. To oznacza, że połączenie jest szyfrowane – dane, które wpisujemy (np. hasło czy numer karty), nie są łatwo dostępne dla osób trzecich.

Drugim elementem są **pełne dane kontaktowe**. Rzetelna strona podaje nazwę firmy, adres, numer telefonu czy NIP. Jeśli nie możemy znaleźć żadnej informacji o właścicielu strony, to poważny sygnał ostrzegawczy.

Bezpieczna witryna charakteryzuje się także **profesjonalnym wyglądem i poprawnym działaniem**. Literówki w nazwie, dziwne błędy językowe, niedziałające linki czy brak regulaminu powinny wzbudzić czujność. Przestępcy często nie dbają o szczegóły, a to właśnie szczegóły zdradzają oszustwo.

Warto zwrócić uwagę również na **opinie innych użytkowników**. Jeśli w internecie łatwo znaleźć ostrzeżenia, że dana strona to oszustwo, lepiej trzymać się od niej z daleka.

Bezpieczna strona nie prosi o dane, które nie są potrzebne. Jeśli sklep internetowy wymaga numeru PESEL czy hasła do poczty, to sygnał, że coś jest nie tak.

Podsumowując: bezpieczna strona internetowa to taka, która korzysta z szyfrowania, jasno pokazuje, kto za nią stoi, działa poprawnie i nie próbuje wyciągać od nas podejrzanych informacji. Warto zawsze patrzeć krytycznie i pamiętać, że ładny wygląd nie gwarantuje bezpieczeństwa.

Dlaczego hasła są ważniejsze, niż myślisz

Hasło to coś więcej niż klucz do twojego konta. To wrota do twojego cyfrowego życia – zdjęć, wiadomości, kontaktów, a często także pieniędzy. Wielu ludzi traktuje je jak zwykły formalny dodatek: wpisują najprostsze kombinacje albo używają tego samego hasła wszędzie. Tymczasem to właśnie hasła decydują, czy ktoś obcy ma dostęp do twojej prywatności.

Wyobraź sobie, że ktoś przejmuje twoje konto e-mail. Może wtedy zresetować hasła do mediów społecznościowych, komunikatorów, a nawet banku. Nagle jedno słabe hasło otwiera drogę do całej sieci

KOMITET DO SPRAW POŻYTKU PUBLICZNEGO
SFINANSOWANO ZE ŚRODKÓW NARODOWEGO INSTYTUTU WOLNOŚCI - CENTRUM ROZWOJU SPOŁECZEŃSTWA OBYWATELSKIEGO W RAMACH RZĄDOWEGO PROGRAMU WSPARCIA ORGANIZACJI POZARZĄDOWYCH WOC AWATEH SPOŁECZNOŚCI

powiązanych usług. To dlatego mówi się, że hasło jest jak fundament domu – jeśli jest kruche, cała konstrukcja może runąć.

Problem w tym, że wciąż wielu ludzi korzysta z haseł typu „123456”, „qwerty” czy „admin”. Takie kombinacje da się złamać w kilka sekund. Przestępcy korzystają z automatycznych programów, które próbują milionów kombinacji w krótkim czasie. Im prostsze hasło, tym łatwiej je odgadnąć.

Silne hasło to nie kaprys informatyków, ale konieczność. Powinno być długie, składać się z liter, cyfr i znaków specjalnych, a najlepiej nie mieć nic wspólnego z twoim imieniem czy datą urodzenia. I co najważniejsze – nie należy używać tego samego hasła w kilku miejscach. Wystarczy jedno włamanie, by wszystkie twoje konta były zagrożone.

Hasła są ważniejsze, niż myślisz, bo chronią nie tylko ciebie, ale też twoich znajomych. Jeśli ktoś przejmie twoje konto w mediach społecznościowych, może podszywać się pod ciebie i wyłudzać pieniądze od innych.

Dlatego traktuj swoje hasła jak najcenniejsze klucze. Tak jak nie zostawiasz otwartych drzwi do domu, tak samo nie zostawiaj otwartych drzwi do swojego cyfrowego życia.

Silne hasła i jak je tworzyć

Silne hasło to najprostsza i jednocześnie najskuteczniejsza forma ochrony w sieci. Problem w tym, że wiele osób wciąż używa haseł łatwych do odgadnięcia, bo są wygodne w zapamiętywaniu. Tymczasem stworzenie naprawdę mocnego hasła nie jest trudne – wystarczy znać kilka zasad.

Przede wszystkim hasło powinno być **długie**. Im więcej znaków, tym trudniej je złamać. Krótkie kombinacje można rozpracować w kilka minut, ale hasła składające się z kilkunastu znaków wymagają od przestępców znacznie więcej czasu i mocy obliczeniowej.

Kolejny krok to **różnorodność znaków**. Mocne hasło łączy duże i małe litery, cyfry oraz symbole specjalne. Dzięki temu liczba możliwych kombinacji rośnie lawinowo, a odgadnięcie hasła staje się niemal niemożliwe.

Dobrym sposobem jest korzystanie z **unikalnych fraz** zamiast pojedynczych słów. Zamiast wpisywać „kot123”, można stworzyć zdanie w stylu: „MojaBabaPiek3Ciast@!”. Takie hasło jest długie, trudne do złamania, a jednocześnie łatwiejsze do zapamiętania niż losowy ciąg liter i cyfr.

Ważne jest też, by **nie powtarzać tego samego hasła** w różnych miejscach. Jeśli jedno konto zostanie przejęte, wszystkie inne z tym samym hasłem są od razu zagrożone. Dlatego warto tworzyć unikalne hasła dla każdej usługi.

Ponieważ zapamiętanie wielu mocnych haseł bywa trudne, pomocne mogą być **menedżery haseł** – specjalne aplikacje, które bezpiecznie przechowują nasze kombinacje i automatycznie je

uzupełniają. Dzięki nim nie musimy pamiętać dziesiątek skomplikowanych ciągów, a wystarczy jedno silne hasło do menedżera.

Tworzenie mocnych haseł to inwestycja w bezpieczeństwo. Kilka minut spędzonych na wymyśleniu dobrej kombinacji może uchronić cię przed utratą konta, danych czy pieniędzy. To drobiazg, który robi ogromną różnicę.

Dwustopniowe logowanie – co to takiego?

Hasło to podstawa, ale nawet najlepsze może zostać skradzione. Dlatego coraz więcej serwisów i aplikacji oferuje dodatkową warstwę ochrony – dwustopniowe logowanie, nazywane też 2FA (two-factor authentication). To mechanizm, który sprawia, że samo hasło nie wystarczy, by ktoś obcy dostał się na twoje konto.

Na czym to polega? Podczas logowania podajesz najpierw swój login i hasło. To pierwszy krok. Następnie musisz potwierdzić swoją tożsamość w drugim kroku – np. wpisując kod wysłany SMS-em, używając aplikacji generującej jednorazowe kody albo zatwierdzając logowanie w specjalnym komunikacie na telefonie. Dzięki temu, nawet jeśli ktoś pozna twoje hasło, nie zaloguje się bez drugiego potwierdzenia.

Dwustopniowe logowanie działa na tej samej zasadzie co zabezpieczenie domu – oprócz klucza do drzwi masz jeszcze dodatkowy alarm albo zamek szyfrowy. To podwójna bariera, która znacząco zmniejsza ryzyko włamania.

Najczęściej stosowane metody 2FA to:

- **SMS z kodem** – prosty i popularny, choć nie najbezpieczniejszy, bo SMS-y można czasem przechwycić.
- **Aplikacje uwierzytelniające** (np. Google Authenticator, Authy) – generują kody ważne tylko przez kilka sekund.
- **Powiadomienia push** – jedno kliknięcie na telefonie, by potwierdzić, że to ty się logujesz.
- **Klucze bezpieczeństwa** – specjalne fizyczne urządzenia podpinane do komputera lub telefonu.

Włączenie 2FA to jedna z najlepszych decyzji, jakie można podjąć dla swojego bezpieczeństwa w sieci. To niewielka niedogodność przy logowaniu, ale ogromna przeszkoda dla przestępców.

Dwustopniowe logowanie sprawia, że twoje konto nie jest chronione jednym zamkiem, ale całym systemem zabezpieczeń. I to właśnie może uratować twoje dane, kiedy hasło trafi w niepowołane ręce.

Menedżery haseł – czy warto i jak działają?

W teorii każdy z nas powinien mieć inne, mocne hasło do każdego konta. W praktyce wygląda to zupełnie inaczej – większość ludzi używa kilku prostych kombinacji w wielu miejscach, bo po prostu trudno zapamiętać kilkanaście czy kilkadziesiąt skomplikowanych haseł. I właśnie tu wchodzą do gry menedżery haseł.

Menedżer haseł to aplikacja, która przechowuje wszystkie twoje hasła w jednym, bezpiecznym miejscu. Działa jak cyfrowy sejf – sam nie musisz pamiętać każdego hasła, wystarczy jedno główne, które odblokowuje program. Dzięki temu możesz tworzyć bardzo długie i skomplikowane kombinacje, nie martwiąc się o to, że je zapomnisz.

Takie narzędzia nie tylko przechowują hasła, ale też **generują nowe**, mocne i unikalne dla każdej strony. Często automatycznie wypełniają pola logowania w przeglądarce czy aplikacjach, więc korzystanie z nich jest wygodne i szybkie.

Czy to bezpieczne? Tak, pod warunkiem że wybierzesz renomowany menedżer haseł i dobrze zabezpieczysz swoje główne hasło. Aplikacje tego typu używają silnego szyfrowania, co sprawia, że nawet w przypadku wycieku danych, złamanie haseł jest niezwykle trudne.

Oczywiście, menedżery haseł nie są magicznym rozwiązaniem. Nadal musisz dbać o bezpieczeństwo urządzenia, na którym z nich korzystasz, oraz włączyć dwustopniowe logowanie tam, gdzie to możliwe. Ale w porównaniu z trzymaniem jednego prostego hasła „wszędzie", to ogromny krok naprzód.

Czy warto? Zdecydowanie tak. Menedżer haseł pozwala łączyć bezpieczeństwo z wygodą. Dzięki niemu nie musisz wybierać między mocnym hasłem a takim, które łatwo zapamiętać. Program robi to za ciebie, a ty możesz spokojnie korzystać z internetu, wiedząc, że twoje cyfrowe klucze są w dobrych rękach.

Bezpieczne Wi-Fi – gdzie czyha niebezpieczeństwo?

Dziś trudno wyobrazić sobie życie bez Wi-Fi. Korzystamy z niego w domu, w szkole, w kawiarni czy na dworcu. To wygodne i szybkie rozwiązanie, ale nie zawsze bezpieczne. Warto wiedzieć, gdzie czają się zagrożenia i jak korzystać z sieci bezprzewodowych z głową.

Największym problemem są **otwarte, publiczne sieci Wi-Fi**, czyli takie, do których można podłączyć się bez hasła. Kuszą, bo są darmowe, ale w praktyce każdy może być ich użytkownikiem – także cyberprzestępcy. W takiej sieci łatwo przechwycić dane przesyłane między twoim urządzeniem a internetem, np. loginy, hasła czy numery kart.

Niebezpieczne są też **fałszywe hotspoty**. Oszuści potrafią stworzyć własną sieć o nazwie podobnej do tej, której spodziewasz się w danym miejscu – np. „Cafe_Free_WiFi". Podłączając się do niej, tak naprawdę dajesz dostęp do swojego ruchu internetowego osobie, która tę sieć kontroluje.

Ryzyko niesie również korzystanie z **domowych routerów bez odpowiedniego zabezpieczenia**. Jeśli twoje Wi-Fi chroni proste hasło typu „123456" albo router działa na domyślnych ustawieniach, to ktoś z zewnątrz może spróbować się do niego włamać.

Jak się chronić? Najważniejsze to **unikać logowania do wrażliwych usług** (np. bankowości internetowej) przez otwarte sieci. Lepiej poczekać, aż będziesz miał dostęp do własnego, bezpiecznego połączenia. Warto też sprawdzić, czy strona, z której korzystasz, ma szyfrowanie HTTPS – to dodatkowa warstwa ochrony.

Dobrym rozwiązaniem jest korzystanie z **VPN** (wirtualnej sieci prywatnej), która szyfruje cały ruch internetowy. Nawet jeśli ktoś go przechwyci, nie będzie w stanie go odczytać.

Wi-Fi to wygoda, ale też potencjalne zagrożenie. Wystarczy jednak kilka prostych zasad – silne hasło do domowej sieci, ostrożność w publicznych hotspotach i świadomość ryzyka – żeby korzystać z internetu bez niepotrzebnego stresu.

Czy Twoje dane już wyciekły?

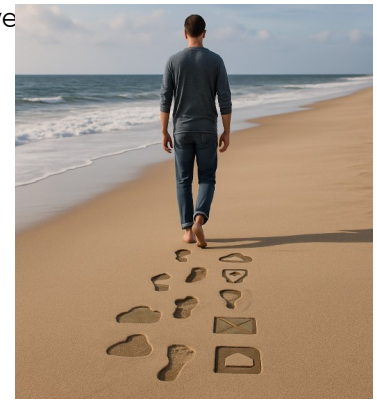

W internecie nie ma nic bardziej cennego niż dane osobowe. Loginy, adresy e-mail, hasła, numery telefonów, a czasem nawet dane kart płatniczych – wszystko to może wpaść w niepowołane ręce. Problem w tym, że często dowiadujemy się o tym za późno.

Wycieki danych zdarzają się regularnie – z serwisów społecznościowych, sklepów online, forów czy aplikacji mobilnych. Nawet duże, znane firmy nie są w stanie całkowicie uchronić się przed atakami hakerów. Kiedy dochodzi do włamania, baza użytkowników trafia do sieci i krąży po tzw. darknecie, gdzie dane są sprzedawane jak zwykły towar.

Skąd wiedzieć, czy nasze dane wyciekły? Istnieją specjalne strony i narzędzia, które to sprawdzają – np. serwis *Have I Been Pwned*. Wystarczy wpisać swój adres e-mail, a system pokaże, czy pojawił się on w znanych bazach wycieków. To prosty sposób, żeby zyskać świadomość, czy nasze konto było narażone.

Nawet jeśli nie widzisz swojego adresu na takich listach, to nie oznacza, że jesteś całkowicie bezpieczny. Najlepszą obroną jest działanie z wyprzedzeniem: używanie unikalnych haseł w każdym serwisie, włączanie dwustopniowego logowania i regularna zmiana haseł w ważnych usługach.

Pamiętaj: wyciek danych nie musi oznaczać natychmiastowej katastrofy, ale zawsze jest sygnałem ostrzegawczym. To moment, by wzmocnić swoje zabezpieczenia i nie czekać, aż ktoś wykorzysta twoje informacje do oszustwa.

Jak sprawdzić, czy ktoś się pod Ciebie podszywa?

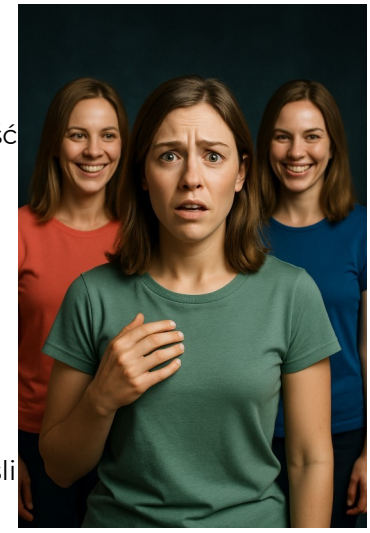

Podszywanie się pod inną osobę to jeden z najczęstszych sposobów oszustów na wyłudzanie pieniędzy i danych. W erze mediów społecznościowych stworzenie fałszywego konta zajmuje kilka minut – wystarczy zdjęcie profilowe i nazwisko, a całość wygląda wiarygodnie. Problem w tym, że ofiarą takiego oszustwa możesz stać się właśnie ty.

Pierwszym sygnałem ostrzegawczym są wiadomości od znajomych. Jeśli ktoś zgłasza, że dostał od ciebie prośbę o pożyczkę, kod BLIK albo dziwny link, a ty nic takiego nie wysyłałeś – to znak, że ktoś mógł przejąć twoje konto albo je skopiować.

Warto też co jakiś czas **wpisać swoje imię i nazwisko w wyszukiwarkę lub w danym portalu społecznościowym**. Jeśli znajdziesz profil, który wygląda jak twój, ale go nie zakładałeś – to dowód, że ktoś się pod ciebie podszywa.

Kolejnym sposobem jest sprawdzanie **aktywności na własnym koncie**. Niezwykłe logowania, wiadomości wysłane bez twojej wiedzy, zmiany ustawień czy próby resetu hasła to sygnały, że ktoś próbuje przejąć twoją tożsamość.

Podszywanie się pod inną osobę to nie tylko problem reputacji. Taki fałszywy profil może służyć do oszukiwania twoich znajomych, rozsyłania spamu albo szerzenia dezinformacji. Dlatego reagowanie jest kluczowe – zgłaszanie fałszywych kont administratorom serwisu i informowanie znajomych, że ktoś próbuje ich nabrać.

Najważniejsze jednak to dbać o własne bezpieczeństwo – mocne hasła, dwustopniowe logowanie i ostrożność przy podejrzanych wiadomościach znacząco zmniejszają ryzyko, że ktoś przejmie twoją tożsamość.

Jak działają oszuści — krok po kroku

Cyberoszustwa rzadko są dziełem przypadku. Za każdym atakiem stoi plan, który krok po kroku prowadzi ofiarę do momentu, w którym sama oddaje swoje dane lub pieniądze. Ten schemat można podzielić na kilka etapów.

Na początku jest **rozpoznanie celu**. Oszuści zbierają informacje – o firmie, instytucji albo pojedynczej osobie. Sprawdzają media społecznościowe, fora, ogłoszenia. Im więcej szczegółów znajdą, tym łatwiej im przygotować wiarygodny atak.

Potem następuje **segmentacja i wybór techniki**. Przestępcy decydują, do kogo konkretnie chcą uderzyć i jaką metodą. Inaczej podchodzą do młodzieży, inaczej do seniorów, a jeszcze inaczej do pracowników firm. Wybór techniki – e-mail, SMS, telefon czy fałszywy sklep – zależy od tego, co w danej grupie działa najlepiej.

Kolejny krok to **podszywanie się (spoofing)**. Oszuści tworzą fałszywą tożsamość – mogą udawać bank, kuriera, znajomego albo urzędnika. Dzięki temu ich komunikaty wyglądają wiarygodnie i łatwiej zdobywają zaufanie ofiary.

Następnie pojawia się **przygotowanie przynęty**. To może być fałszywa wiadomość, strona internetowa, atrakcyjna oferta czy dokument do pobrania. Przynęta ma wyglądać jak coś naturalnego i niewzbudzającego podejrzeń.

Gdy ofiara ma kontakt z oszustem, uruchamia się **presja i manipulacja emocjami**. Pojawiają się komunikaty w stylu: „to pilne", „musisz działać natychmiast", „jeśli nie klikniesz, stracisz pieniądze". Emocje zastępują racjonalne myślenie, a pośpiech sprawia, że łatwiej popełnić błąd.

Wtedy następuje **przekierowanie do pułapki** – link do fałszywej strony, załącznik z wirusem albo rozmowa telefoniczna, w której oszust prowadzi krok po kroku do podania poufnych informacji.

Kluczowy moment to **wyłudzenie poświadczeń lub pieniędzy**. To może być login i hasło, kod BLIK, numer karty czy bezpośrednia prośba o przelew. Ofiara często nie zdaje sobie sprawy, że właśnie oddaje coś najcenniejszego.

Potem przychodzi czas na **monetyzację** – dane i pieniądze nie leżą bezczynnie. Mogą być sprzedane w internecie, użyte do kolejnych ataków albo natychmiast wypłacone i przetransferowane na konta trudne do namierzenia.

Ostatni etap to **zacieranie śladów i eskalacja**. Oszuści usuwają ślady swojej działalności, zamykają fałszywe strony i konta, a jednocześnie planują kolejne ataki, często na inne osoby z tego samego kręgu ofiar.

Cały proces pokazuje, że cyberprzestępcy nie liczą na przypadek – działają systematycznie i wykorzystują nasze emocje, nieuwagę i brak wiedzy. Zrozumienie tych kroków pozwala szybciej rozpoznać, w którym momencie ktoś próbuje nas wciągnąć w pułapkę – i przerwać ten scenariusz, zanim będzie za późno.

Dlaczego nawet „ogarnięci" dają się złapać?

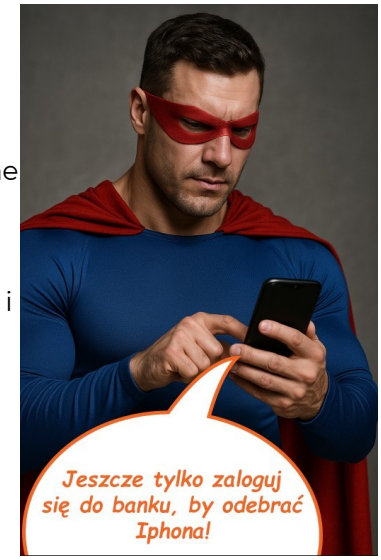

Wielu osobom wydaje się, że fake newsy, smsy od oszustów czy podejrzane maile trafiają tylko do naiwnych. „Ja się na to nie złapię" – to myśl, która daje poczucie bezpieczeństwa. Rzeczywistość jest jednak inna. Nawet osoby świadome zagrożeń, znające podstawy cyberbezpieczeństwa i na co dzień uważne potrafią paść ofiarą. Dlaczego tak się dzieje?

Przede wszystkim dlatego, że oszuści grają na **emocjach i presji czasu**. Wystarczy chwila roztargnienia, zmęczenie albo stres i nawet najbardziej doświadczony użytkownik kliknie w link, którego normalnie by nie otworzył. W atakach socjotechnicznych nie chodzi o to, żeby przechytrzyć naszą wiedzę, ale żeby obejść zdrowy rozsądek przez wywołanie paniki lub pośpiechu.

Kolejny powód to **profesjonalizacja ataków**. Współczesne fałszywe strony czy wiadomości są przygotowane tak dobrze, że na pierwszy rzut oka trudno je odróżnić od prawdziwych.

Podrobione logotypy, poprawny język, znajomy ton wypowiedzi – to wszystko sprawia, że nawet „ogarnięci” muszą się dobrze przyjrzeć, by zauważyć pułapkę.

Ważnym czynnikiem jest też **rutyna**. Kiedy codziennie otwieramy dziesiątki maili, powiadomień czy SMS-ów, w pewnym momencie robimy to automatycznie. A automatyzm to idealny moment dla oszustów – bo nie sprawdzamy szczegółów, które mogłyby nas ostrzec.

Nie bez znaczenia jest także **technologia po stronie przestępców**. Narzędzia do phishingu, fałszowania numerów telefonów czy tworzenia fałszywych sklepów są coraz łatwiej dostępne. To oznacza, że poziom jakości oszustwa rośnie, a nasze szanse na szybkie rozpoznanie maleją.

Dlatego zamiast wierzyć, że jesteśmy odporni, lepiej przyjąć, że każdy – nawet ekspert – może się pomylić. Kluczem jest nie perfekcyjna czujność, ale umiejętność reagowania: zmiana hasła, zgłoszenie problemu, szybkie zabezpieczenie konta. Świadomość, że nikt nie jest niezniszczalny, to najlepsza ochrona przed skutkami oszustwa.

Zgłaszanie oszustwa – gdzie, jak i po co

Wielu ludzi, którzy padli ofiarą internetowych oszustów, wstydzi się o tym mówić. Wolą przemilczeć sprawę, bo czują się naiwni albo boją się reakcji innych. To błąd. Zgłaszanie oszustw jest nie tylko prawem, ale też obowiązkiem – chroni nie tylko ciebie, ale i innych, którzy mogliby dać się nabrać na ten sam trik.

Gdzie zgłaszać?
Jeśli sprawa dotyczy kradzieży pieniędzy lub danych, pierwszym krokiem jest kontakt z bankiem. Szybka reakcja może sprawić, że transakcja zostanie zablokowana, a konto zabezpieczone. Równolegle warto zgłosić sprawę na policję – każda informacja o metodach działania oszustów pomaga w walce z cyberprzestępczością.

Istnieją też specjalne instytucje i serwisy zajmujące się bezpieczeństwem w sieci. W Polsce działa m.in. **CERT Polska**, do którego można zgłaszać podejrzane wiadomości, strony czy całe kampanie oszustw. W przypadku fałszywych profili w mediach społecznościowych należy skorzystać z opcji zgłoszenia dostępnej w samym serwisie.

Jak zgłaszać?
Najlepiej przekazać jak najwięcej szczegółów: treść wiadomości, adres strony, zrzuty ekranu, numery telefonów czy adresy e-mail nadawców. Im więcej informacji, tym łatwiej specjalistom ustalić, kto stoi za oszustwem i zablokować kolejne próby.

Po co zgłaszać?
Nawet jeśli wydaje się, że pieniędzy nie da się odzyskać, zgłoszenie ma ogromne znaczenie. Dzięki niemu oszuści są szybciej namierzani, a ich metody nagłaśniane, co zmniejsza ryzyko, że ktoś inny się na nie nabierze. Każde zgłoszenie to cegiełka w budowaniu bezpieczniejszego internetu. Zgłaszanie oszustwa to nie wstyd, ale dowód odpowiedzialności. Pokazuje, że zamiast udawać, iż nic się nie stało, chcesz realnie przyczynić się do walki z cyberprzestępczością. A w świecie, w którym granice między światem cyfrowym a realnym zacierają się coraz bardziej, takie działanie ma ogromną wartość.

ZAPRASZAMY NA WYJĄTKOWE SZKOLENIE!

Martwisz się o swoje bezpieczeństwo w sieci? Chcesz nauczyć się, jak nie dać się oszukać? Przyjdź na nasze wydarzenie!

Czym jest dezinformacja i jakie niesie konsekwencje.

Rozpoznaj manipulację ◆ Uwaga na fake newsy ◆ Świadomy = bezpieczny

Rodzaje najczęstszych form oszustw w sieci.

Phishing ◆ Fałszywe sklepy internetowe ◆ Fałszywe konkursy

Podszywanie się ◆ Fałszywe newsy i treści tworzone przez AI

Jak rozpoznać najczęstsze formy oszustw.

Sprawdzaj adres ◆ Przyjrzyj się linkom ◆ Zbyt atrakcyjne oferty

Zwracaj uwagę na presję czasu ◆ Sprawdzaj poprawność językową

Podstawy cyberbezpieczeństwa, czyli jak się zabezpieczyć.

Silne hasła ◆ Dwuskładnikowe uwierzytelnianie ◆ Aktualizacje

Publiczne Wi-Fi ◆ Dane i treści, które udostępniasz w sieci.

Zdobądź praktyczne umiejętności

Zapisz się już dziś poprzez formularz kontaktowy.

https://forms.gle/zAsKDkJmB3hyWQuRA